ЕЖЕНЕДЕЛЬНИК ИГНАЛИНСКОЙ ГОСУДАРСТВЕННОЙ АТОМНОЙ ЭЛЕКТРОСТАНЦИИ

Добрый день

N 28 (207) 14-20 июля 1994 г.

Цена 50 центов
(В розницу - договорная)

ИАЭС покупает
у жителей поселка
Висагинас
двухкомнатные
квартиры
(кроме 1 этажа).
Арендует на срок не
менее 3 лет двух- трех-
и четырехкомнатные
квартиры.
Телефон 2-98-23.

Коротко

Поправка принята

Накануне рассмотрения в Сейме предложенной Президентом поправки к закону о выборах Советов самоуправлений мнение у большинства членов Сейма было единым - предлагаемую поправку отклонить. И вот, несмотря на это кажущееся единодушие, поправка все-таки принята. Видимо, повлияло мнение европейских экспертов, рекомендовавших все-таки позволить общественным организациям участвовать в выборах местных Советов.

Итак, поправка принята. Отныне кандидатов в Советы самоуправлений могут выдвигать и общественные организации. Однако они должны собрать подписи поддерживающих их избирателей, не менее тысячи, например, для нашего Совета.

Не создавайте себе проблем

Количество висагинцев, желающих получить визу в Беларусь, заметно поубавилось. Возможно, потому что многие уже получили льготную многократную визу. Во всяком случае, многочасовых очередей теперь здесь нет. И только с самого утра, перед открытием, скапливаются самые нетерпеливые и беспокойные в надежде побыстрее оформить документы на визу. К обеду же очередь рассеивается, и приходящим после обеда ждать не приходится. Так что, уважаемые висагинцы, не мучайте себя напрасными ночными бдениями, вас успеют обслужить в течение дня.

Напомним, что предприятие "Travis", оказывающее посреднические услуги по оформлению виз в Беларусь, расположено по адресу: ул.Фестивале, 10, 1 подъезд, 4 этаж. Время работы: вторник - с 9 до 17 час. прием документов, четверг - с 9 до 12 час. выдача документов.

Не верь глазам своим

На днях в газете "Альтернатива" появилась информация о том, что выехать из Литвы нельзя без наличия в паспорте отметки о группе крови и сдачи анализа на СПИД. Эта информация взбудоражила весь город. Самые исполнительные бросились в мед.лабораторию сдавать анализы. По пути, ворча и ругаясь - как лето, пора отпусков, так что-нибудь да придумают - то визы, то справки, то печати. Так кто же это "придумал"?

Пограничная служба Литвы таких требований к отправляющимся за пределы республики не предъявляет. Об этом официально заявил заместитель начальника учебного центра по подготовке пограничников г-н Семашкевич.

Может быть, знают медики об этом нововведении? Но и здесь, как заверил зам. начальника поликлинической части В.Гомазков, не имеют на этот счет никаких официальных постановлений.

Более того, анализ на СПИД всем и каждому сделать не могут - из-за трудностей с реактивами. На этот счет даже есть специальное распоряжение Министерства здравоохранения, обязывающее анализы на СПИД выполнять только в случае необходимости. Что касается анализов по определению группы крови, то их выполняют. И готовы оперативно обслужить всех желающих. Одно время, правда, были перебои с сыворотками - определителями групп крови, но сейчас все наладилось.

Получается, что за пределы Литвы выезжать без названных отметок в паспорте можно. Так, может быть, это требование страны принимающей? Сотрудник Российского посольства г-н Марченко заверил, что Российская сторона подобных требований к въезжающим на ее территорию не предъявляет.

Однако были случаи высадки пассажиров с поезда из-за отсутствия в паспорте пресловутого штампа. С произволом пограничников приходилось сталкиваться не раз. Защита от этого - знание законов.

Кость народу

На днях телестудия "Sugardas" пригласила висагинцев на открытие нового магазина в здании бывшего д/с N3. Необычным было то, что владельцы магазина приглашали горожан на открытие и обещали в течение получаса всем посетителям раздавать бесплатно мясо по килограмму в руки. Подумалось, что это чья-то шутка. Но нет, в рекламе уточнялось - это не розыгрыш! Можно было предвидеть, что будет твориться в магазине. Но действительность превзошла все ожидания. Нет, мясо-то на самом деле раздавали. Но кому? Приковылявшие старушки были моментально оттерты в сторону. Отоварились крепкие мужики, глядя на которых совсем не скажешь, что они не в состоянии заработать на килограмм мяса. То ли решили сами "нахаляву" подкормиться, то ли для своих собак закупали. Говорят, что были там и такие.

Вот такой "подарок" получили недавно висагинцы. Не поймешь - рекламу себе хотел сделать владелец магазина или все же поддержать таким образом людей бедствующих? Похоже на первое.

Подготвила Т.Боброва

Визит архиепископа

7 июля Висагинас в третий раз посетил Архиепископ Виленский и Литовский Хризостом.

Визит был приурочен к 2000-летию рождения Иоанна Предтечи, именем которого назван православный храм в Висагинасе. Архиепископ в своей проповеди отметил, что мало построить новые храмы, нужно "строить" душу человеческую, осудил равнодушие к ближнему, призвал верующих оценивать и осмысливать каждый прошедший день, не искать оправдания своим поступкам.

Отвечая на вопрос нашего корреспондента, Владыка Православной Церкви в Литве отметил, что среди русскоязычного населения республики нет пока стремления к единству, но выразил надежду, что по мере осмысления того, что мы живем в независимом государстве, объединение произойдет.

"ДД"

ИАЭС Новости

8 июля директор ИАЭС В.Н.Шевалдин был на приеме у министра энергетики. Перед министром был поставлен вопрос об оплате задолженности станции энергосистемой. Министр дал указания энергосистеме изыскать средства, чтобы уже на этой неделе начать выдачу зарплаты за июнь.

Там же, в присутствии генерального директора энергосистемы, был рассмотрен протокол оплаты условно-постоянных затрат на III квартал. Сумма затрат определена. Протокол будет подписан после его корректировки.

Помогите человеку!

(Обращение директора ИАЭС В.Н.Шевалдина.)

Уважаемые работники Игналинской АЭС!

Я обращаюсь к Вам с просьбой помочь человеку, попавшему в беду. Практически, от нашей с Вами доброжелательности и гуманности зависит судьба и жизнь Александра Стадольника, бывшего работника АТЦ, ныне инвалида II группы.

Вам известна его печальная история, которая публиковалась в газетах "Добрый день" и "Альтернатива". За невозврат ссуды он потерял квартиру и остался без жилья и средств для жизни. Ему нужно 16 тыс. литов, чтобы выкупить квартиру.

Я прошу Вас поддержать меня и организовать добровольное удержание из зарплаты каждого работника ИАЭС по 5 литов в фонд поддержки А.Стадольника. Если мы не сделаем этого, ему не поможет никто. Если мы совершим этот гуманный поступок, то будем уверены, что мы - коллектив, который не бросит товарища в беде. Не дай бог каждому из нас оказаться на его месте, поймите меня люди и поддержите. Кто имеет работу - деньги заработает.

Прошу срочно в июле оформить коллективные заявления с подписью согласия работников и через табельщицу и общественных кассиров передать их в бухгалтерию ИАЭС. Я очень надеюсь на Вас.

С уважением, В.Шевалдин.

Фестиваля кантри не будет

Как это ни печально. Причина банальна - нет средств. Для того, чтобы фестиваль провести хотя бы на том же уровне, что и в прошлом году, нужно как минимум 100 тысяч долларов. Сегодня есть только 50 тысяч литов, перечисленных самоуправлением, да 60 тысяч обещано ИАЭС. Вот и все. На эти крохи нет даже смысла начинать что-то организовывать. А опять работать по принципу: "договоримся, а потом оплатим" - просто невозможно. Достаточно того, что за прошлогодний фестиваль пришлось рассчитываться чуть ли не год.

Пыталось нам оказать помощь рекламное агентство "АЛОРА" - подыскивало спонсоров, но желающих так и не нашлось.

Все больше убеждаешься, что нашему небольшому и небогатому Игналинскому району просто не под силу ежегодно проводить фестиваль такого масштаба. Придется привыкать к мысли, что фестиваль отныне будет проводиться через год.

Конечно, висагинцы привыкли к нему, уже не мыслят без фестиваля последних августовских дней. Но...

Всем зарубежным музыкантам, давшим согласие на участие в висагинском фестивале, отправлено уведомление о том, что фестиваль в этом году отменяется.

А грустить не нужно. Уже сейчас, засучив рукава, необходимо начинать готовиться к фестивалю "Висагино-кантри-95". И в первую очередь, собирать средства. Пусть понемногу, кто сколько сможет. Как говорится, "с миру по нитке...". Только так мы сможем устроить праздник в следующем году.

Вот такие новости поведала нам президент фестиваля "Висагино-кантри" Эляна Чекене.

Обращение участников фестиваля "Диснай-94" к жителям Висагинаса

Многие знают нас. Для тех, кто не знает, сообщаем, что собираемся мы в Висагинасе седьмой год.

Для Америки семь лет - ерунда. Один президент сменил другого и, собственно, все. Для нас это - эпоха. Вы только представьте, семь лет назад еще жил и здравствовал Советский Союз.

И сегодня молодые люди уже из разных стран, которые по-прежнему работают на атомных станциях: Чернобыльской, Ровенской (Украина), Кольской, Курской, Ленинградской (Россия), Игналинской (Литва), снова собрались вместе, преодолев все границы, таможни, визы, финансовые трудности и так далее и так далее.

А зачем? Вы спросите.

В мире существует МАГАТЭ, работа АЭС контролируется правительственными структурами, но этого мало. Мы считаем, что наша профессия настолько важна для человечества, что атомщики всего мира должны быть едины. У нас общие проблемы, и решать их можем, встречаясь и обмениваясь опытом. Это и есть народная дипломатия. Мы твердо уверены, что безопасность АЭС не в последнюю очередь зависит от общей культуры.

И последнее. Давайте дружить семьями. Мы предлагаем на основе нашего семилетнего сотрудничества объединить усилия на уровне городов. К примеру, города-побратимы Славутич, Сосновый Бор, Висагинас. Мы готовы приложить свои силы для решения этого вопроса.

От ИАЭС Д.Полянский
От ЛАЭС Б.Тагильцева
От ЧАЭС В.Никонов
От Кольской АЭС Н.Марьина
От Курской АЭС А.Поляков
От Ровенской АЭС Е.Василенко

Как усмирить "мирный атом"

Продолжение. Начало в N27 (206) стр.2

Ядерный лидер западного мира - Соединенные Штаты пережили в 1979 году свой "малый Чернобыль". На станции "Тримайл-Айленд" из-за нарушения условий охлаждения тепловыделяющих конструкций частично расплавилась активная зона реактора. Хотя аварию удалось локализовать и радиоактивного заражения, в сущности, не было (академик Евгений Велихов по этому поводу заметил: случись подобное у нас, последствия оказались бы куда серьезней), Америка пережила потрясение. После этого инцидента в Соединенных Штатах не поступало новых заказов на АЭС, а несколько готовившихся проектов были отменены.

Ну, а как обстоят дела в самой России? Мягко говоря, не очень. Именно она стала пионером строительства атомных электростанций. Первая в мире АЭС была пущена в СССР 27 июня 1954 года в Обнинске. Мощность ее составляла всего 5 мегаватт. Перед Чернобыльской катастрофой суммарная мощность крупных советских многоблочных электростанций превысила 6 гигаватт. Это порождало эйфорию.

Ветераны российского атомостроения вспоминают, что вплоть до катастрофы на Припяти само понятие "безопасность" применительно к атомной электростанции считалось позорной перестраховкой и гнилым либерализмом.

Зато то, что произошло после Чернобыля, напоминало паническое отступление разбитой армии, как в памятном 41-м. В страхе были приостановлены работы по созданию реакторов нового типа, хотя они отвечали высшим, даже по западным меркам, стандартам безопасности. Кстати, по мнению серьезных иностранных ученых, это было стратегической ошибкой. Американцы-то на "Тримайл-Айленд" ответили выходом на принципиально новые рубежи технологической надежности. А мы постепенно утрачиваем и то, что имели, распадаются научные школы, уходят кадры.

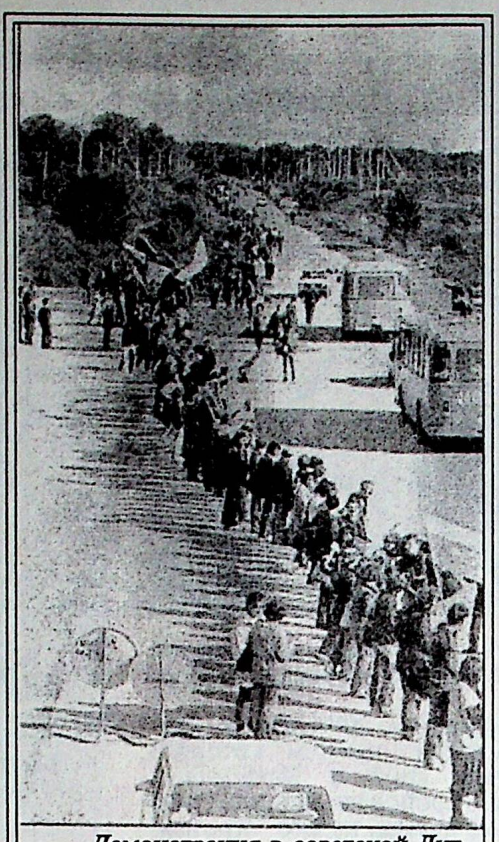

Демонстрация в советской Литве с требованием закрыть Игналинскую АЭС. Независимая Литва ее сохранила.

Энтузиасты российской атомной энергетики убеждены, что призывы к тотальному закрытию отечественных реакторов продиктованы стремлением западных конкурентов окончательно вытеснить нашу страну с мирового рынка технологий. Так ли это - судить специалистам, но то, что мы подошли к критической черте, за которой начинается распад, сомнений не вызывает.

Это наглядно продемонстрировало зрелище, доселе не виданное, - демонстрация работников атомной отрасли у Белого дома в Москве. Пикетчики протестовали против недопустимых условий работы на 8 крупнейших атомных электростанциях России. Не хватает топлива, невозможно проводить плановый ремонт, нет денег на покупку запасных частей, месяцами не выплачивается зарплата. В концентрированном виде это выразил один из пикетчиков, вышедший к Белому дому с плакатом: "Голодный оператор АЭС - возможность повторения Чернобыля!" С подобными же плакатами вышли недавно на улицы работники Ленинградской АЭС, три месяца не получающие зарплату.

Если бы наши атомщики решили бастовать по шахтерскому образцу, они поставили бы на колени всю страну. Только она к тому времени успела бы взлететь на воздух...

Кто-то очень точно сказал: наука не выживет, если будет только выживать, она должна развиваться. В особой степени это применимо к атомной энергетике.

Так есть ли у нее будущее? Его готовят уже сегодня ученые, работающие над проектами реакторов на "быстрых нейтронах", которые будут сами воспроизводить топливо, сняв нерешенную до сих пор проблему ликвидации радиоактивных отходов.

Весьма перспективна идея трансмутации - превращения одних атомов в другие в результате ядерных реакций. Все это сделает ядерно-топливный цикл завершенным, безотходным, а значит, полностью безопасным. К сожалению, российские ученые, имеющие интересные заделы идей в этой области, вынуждены отложить их в сторону. Они борются за выживание.

Валерий Джалагония
"Эхо планеты"
N 23 от 4-10июня 1994 г.

Акции.

С чем их "едят"

В Литве завершается приватизация госимущества. Полтора миллиона жителей Литвы стали собственниками акций. Существует почти 1500 разных акционерных обществ, инвестиционных акционерных обществ, банков. В частном секторе уже работает более 60 процентов трудоспособного населения.

Для общества акции полезны тем, что создают возможность скопить средства для кредитования производства, тем самым расширить его без государственных вложений.

Рыночная экономика невозможна без рынка товаров, рабочей силы и капитала, а последний не может функционировать без акций или других ценных бумаг и биржи.

Акции дают возможность создать такую экономическую ситуацию, в которой работники производства и распределения действуют как ответственные хозяева. Иначе говоря, акция формирует у человека длительный экономический интерес. Акции призваны согласовывать интересы личные, коллективные, государственные. Акции, как и другие ценные бумаги - это дополнительный финансовый источник средств, создающий для фирмы, предприятия возможность расширения производства, решения социальных проблем.

Покупайте акции на бирже

Национальная биржа ценных бумаг (НБЦБ) начала свою деятельность в сентябре 1993 года. Тогда в центральном депозитариуме (ЦД) были зарегистрированы акции 22 наименований, которыми можно было свободно торговать на бирже. Сегодня зарегистрировано почти 400 наименований акций, номинальная цена которых более 490 миллионов литов, и каждый день регистрируются новые. С начала деятельности биржи ЦБ продано акций на сумму 2,5 миллиона литов.

Но для успешной работы биржи нужно, чтобы каждый акционер активно включился в эту деятельность. Акционер может свободно продавать свои акции только в том случае, если инвестиционная компания, чьи акции он приобрел, сама была зарегистрирована на НБЦБ. Только тогда, открыв свой личный счет в центральном депозитариуме, зарегистрировав свои акции, каждый акционер сможет торговать ими, переписывать или дарить их.

В настоящее время акционеры на своих личных счетах в ЦД имеют акций на сумму 7,5 миллиона литов. Это немного. Хотя услуги биржи пока очень дешевы.

Дивиденды

На первом этапе приватизации за инвестиционные чеки мы приобретали акции создаваемых акционерных инвестиционных обществ. Естественно, что первые годы не все они смогли выплатить солидные дивиденды. Но ценность акции определяется скорее не количеством ежегодных доходов, а тем, как скоро ее можно продать и по какой цене.

За 1993 год самые большие дивиденды выплатили акционерные общества:

"Статиба" - 100 %
"Секлос" - 100 %
"Куммуналине статиба" - 62%
"Тополис" - 57%

Инвестиционные акционерные общества:

"Года" - 70%
"Инвеститорюс" - 43%
"Укио вистимас" - 36%
"Кауно Холдинго компания" - 25%, а абсолютное большинство - только 5%.

Банки:

"Коммерсиос и кредито" - 150%
"Гермис" - 90%
"Литимпекс" - 80%
"Акционерно-инновационный" - 70%
Сбербанк - 16%

На бирже чаще всего торговали акциями:

а/о: "Силва" - цена акций с начала торговли возросла в 1,6 раза;

"Шашкине" - в 2,5 раза; "Тополис" - в 8 раз.

ИАО: "Палангос"инвестия - 70% номинала, "Инвестициес фондас" - 66%, "Инбустас" - 50%.

Безопасное и прибыльное дело

Торговлю на бирже осуществляют только Предприятия финансового маклера (ПФМ). В настоящее время их в Литве зарегистрировано 47.

Во всех цивилизованных странах активно участвуют в акционерной деятельности около 40% трудоспособного населения. Надо думать, и жители Литвы все активней будут приобретать акции. Только таким образом мы более надежно сохраним свои сбережения. Пока мы еще не научились делать бизнес на ценных бумагах. Инвестиция в акции, как спасение денег от инфляции, еще не стала нормой. Многие покупают акции только для того, чтобы получить дивиденды. В нашем обществе об акциях люди мало что знают, поэтому без помощи маклеров и их представителей не обойтись.

Заканчивая, хотел бы напомнить тем, кто еще имеет неиспользованные чеки - не ждите последних дней срока их действия. Поверьте, что вложение средств в акции - безопасное и прибыльное дело. Те, кого заинтересовала торговля акциями, могут обратиться по адресу: Парко, 14, каб.208, тел. 26-738.

Здесь вы получите бесплатную консультацию по поводу использования чеков. И здесь же вам помогут открыть личный счет в центральном депозитариуме, окажут помощь тем, кто собирается торговать акциями. Услуги пока не дороги.

Ю.Шальтянис, юрист,
представитель ПФМ. "Апиварта"

Спонсорство - это выгодно!

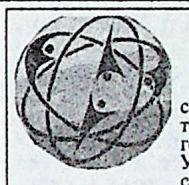

С 22 по 24 июня в Висагинасе состоится открытый чемпионат стран Балтии. Школа акробатики готовится к приему гостей. Приедут спортсмены из России, Украины, Беларуси, Латвии. Предполагается участие команд из Польши, Германии, Венгрии, Болгарии. Подобные соревнования - всегда событие. Но на душе у хозяев чемпионата тоскливо.

Где же взять средства? Сметой расходов такие мероприятия не предусмотрены. Обидно становится за нашу гордость - школу акробатики, уникальную, единственную не только в Литве, во всем прибалтийском регионе, прославившую наш крохотный Висагинас на весь мир. С воспитанниками школы считаются во Франции и Германии, Китае и Польше. И только родная сторона не больно-то холит. Не видно особой заботы со стороны государства. В департаменте по спорту на любую просьбу школы почти всегда один ответ: "Денег нет, ребята. И рады бы." Да и мы, висагинцы, ценим ли? Если оказываем помощь, то с таким скрипом. И только после неоднократных пробежек по кругу с протянутой рукой директора школы. По возможности, чем могут помогают ИАЭС, РОКО, самоуправление.

А что же другие? Неужели нет в городе достойной фирмы, которая могла бы оказать поддержку нашим чемпионам? Хотя бы раз. А может быть, и постоянным спонсором стать? Ведь такая благотворительная деятельность спонсору выгодна - позволяет уменьшить налогообложение. А в накладе такая фирма не останется. Рекламу своей благодетельнице акробаты гарантируют.

Предстоящий чемпионат - прекрасная возможность для всех висагинских фирм показать товар лицом, прорекламировать себя. Школа готова предоставить условия во время проведения чемпионата для организации различной торговли, продажи товаров, устройства выставок. Не упустите свой шанс. Все справки и предложения по тел. 31-476.

СТИРАЛЬНЫЙ ПОРОШОК
ABC matik
Качество стирки моющим средством "ABC matik" такое же, как и у других стиральных порошков этого класса. "ABC matik" выгодно покупать - он экономит Ваши деньги. В этом легко убедиться, сравнив цены стирального порошка "ABC matik" и других стиральных порошков, изготовленных по западным технологиям.
ЗАЧЕМ ПЛАТИТЬ БОЛЬШЕ?
Висагинас, (266) 32336, 32774.

• Письмо приглашает к разговору •

Им нужна наша помощь

"Ребенок - выражение красоты Господней, дар Господа нашему миру". Мать Тереза

Об общественной организации "SOS - дети" мы не раз слышали, читали в местной печати, но над проблемами, волнующими ее, глубоко не задумывались. И только побывав рядом с детьми и их воспитателями, убеждаешься, что нельзя равнодушно проходить мимо, что этой организации очень нужна наша помощь.

Воспитанники "SOS - дети" значительно отличаются от своих сверстников из благополучных семей, и это сразу бросается в глаза. Не столько скромной одеждой и манерой поведения, сколько той недетскостью, что сквозит в их обликах. В общении со своими воспитателями они преображаются, становятся искренними и непосредственными.

Семь человек: шесть женщин и один мужчина, всем сердцем откликнулись на ребячьи беды и проблемы, безвозмездно помогают так нуждающимся в опеке и любви детям.

Удивительны мужество, долготерпение и скромность этих людей, которые, по своей сущности, являются истинными христианами.

Они делают все, чтобы согреть детские души - ухаживают за ними, водят их на прием к врачу, покупают лекарства, помогают делать уроки, готовят на одноконфорочной плите более чем для 40 человек обеды из тех припасов, что жертвуют жители нашего поселка, более, дарят им материнскую ласку и участие. И самое главное то, что ребята идут сюда со своими бедами.

У организации много трудностей. И не раз она из-за нехватки средств была на грани закрытия, но всегда в эти моменты Бог посылал помощь.

Увидев этих мальчишек и девчонок и соприкоснувшись с их проблемами, для себя мы осознали, что забыть о них уже не сможем.

Обращаемся к своим согражданам. Рядом с нами дети, не оставайтесь безучастными к их судьбам. Помогите им, поделитесь с ними, научите их какому-либо ремеслу, сводите в поход, почитайте книгу или придите в SOS - дети" и просто побеседуйте с ребятами. Им так нужна Ваша помощь. В Евангелии сказано: "Блажен, кто помышляет о бедном. В день бедствия избавит его Господь".

Учителя Богословия висагинских школ: Надежда Арцимович, Светлана Маромзина, Марина Пупырева, Марина Буравлева

Новости ИАЭС Новости

7 июля на встрече уполномоченных трудовых коллективов с директором станции наиболее остро стоял вопрос о зарплате.

В очередной раз задержка ее выплаты происходит из-за задолженности в бюджет, которая была бы погашена в случае оплаты энергосистемой долгов, что она должна была сделать до 1 июня, но не выполнила этого до сих пор, ссылаясь на трудности экономики.

Уполномоченные трудовых коллективов задали директору вопрос, насколько была оправдана остановка станции в период с 15 апреля по 4 июля. Г-н Шевалдин ответил, что это решение было принято правительством. Сначала получали более дешевую электроэнергию из Латвии (дешевизна была обеспечена повышением уровня паводковых вод на Даугаве), а затем шел взаиморасчет за долги электроэнергией из России. В течение этого периода было сэкономлено ядерное топливо.

Уполномоченные коллективов выразили мнение, что, возможно, лучше было бы получить расчет за долги с Россией ядерным топливом и станцию не останавливать, а также опасение - не муссирование ли это вопроса о закрытии ИАЭС.

На это директор еще раз заметил, что решение было принято по экономическим расчетам правительства, станция получила от энергосистемы те же средства, как если бы она вырабатывала электроэнергию. Что же касается опасения по поводу закрытия ИАЭС, то все члены коллектива на каждом рабочем месте должны заботиться о безопасной работе станции, кроме того, многое зависит от работы всех АЭС с реактором РБМК. Любая авария лишь на одной из них может сказаться и на перспективах нашей станции.

На вопрос о судьбе III энергоблока Виктор Николаевич ответил, что в результате проведенного конкурса право на его демонтаж передано ЗАО "Рина". Конструкции предполагается использовать на строительстве нефтяного терминала, складов. III блок будет демонтирован с полным вывозом конструкций. Монолитная часть блока А будет достроена и использована как хранилище твердых отходов.

Работы на III блоке начнутся после соответствующего постановления правительства, после принятия которого он уже не будет относиться к "строящимся энергоблокам".

В.Н. Шевалдин сообщил также о том, что делегация от ИАЭС приглашена на Чернобыльскую АЭС. Предлагается подписать договор о дружбе между Славутичем и Висагинасом.

На заседании обсуждался вопрос о передаче на госбюджет клуба "Орбита" и детской спортивной школы, а в дальнейшем, возможно, и ЛОК передадут "Содре". На возражения со стороны председателя независимого профсоюза А.С.Стельмаха директор заметил, что расходы на непромдеятельность не включены в тариф на электроэнергию. Клуб "Орбита" и спортшкола будут переданы лишь тогда, когда будет уверенность, что они сохранят свои функции и после их передачи в другие руки.

Много вопросов было задано по лагерям детского отдыха. Некоторые родители обращались в профком, передавали жалобы своих детей на плохое питание. Присутствующие просили пояснить, почему не был организован лагерь в ЛОКе в то время, как он пустует, несет убытки (их оплачивает станция). Почему ИАЭС организовала отдых детей в Гируляй и на Украине? На этот вопрос ответил зам.директора по кадрам Р.Кумпис.

В прошлом году, когда хотели сделать лагерь в ЛОКе, его директор попросил увеличить персонал, в результате чего общая численность должна была возрасти до 150 человек. Кроме того, в ЛОКе очень боялись, что дети могут испортить помещения, оборудование. Сравнив себестоимость отдыха в ЛОКе - 650 литов и в Гируляй - 300 литов в месяц, приняли решение в пользу последнего. Если дирекция ЛОКа сможет в августе организовать отдых детей без привлечения дополнительного персонала, то 200 детей смогут отдохнуть в профилактории.

В ближайшее время этот вопрос будет рассмотрен.

Инф. ДД

Праздник состоялся

"SOS - дети" отметил в клубе "Банга" свою вторую годовщину. И все здесь было, как подобает при проведении торжества. Подготовлены концертная и развлекательная программы, накрыты праздничные столы. На торжество приехали гости из Вильнюса, ребята из республиканской организации "SOS - дети", присутствовали приглашенные, представители самоуправления, школ города, духовенство, звучали речи, вручались ценные подарки...

Ребята, так же, как и их воспитатели, с большим волнением отнеслись к подготовке такого важного для них события. Сами подбирали репертуар концерта, сами были танцорами и исполнителями песен. Одеты - хотя и нешикарно, но опрятно и даже нарядно.

И праздник состоялся. Он прошел по-домашнему, тепло и уютно. Во время дискотеки, когда ребята, познакомившись со своими сверстниками из Вильнюса, беззаботно веселились, я, наблюдая за ними, вспомнила концерт, где звучали далеко не детские песни, навевающие грусть, думала о том, что этим детям, как и всем, так же нужны нормальные человеческие условия для жизни.

Одна из учительниц сказала: "А эту девочку я знаю, в школе она почему-то всегда сидит одна и почти ни с кем не общается". А девочка в это время, танцуя в кругу друзей, задорно и весело смеялась..

Два года - срок сравнительно небольшой, но для детской организации"SOS - дети" это целая жизнь,с тревогами и волнениями. Возникло желание подробнее познакомить наших читателей не только с праздничной, но и повседневной стороной жизни этой организации. Об этом вы узнаете из наших последующих публикаций.

С.Устименко

ТВ. телевидение

Пятница, 15

Литва

7.45 Доброе утро.
18.00 Новости.
18.10 Новости Би-Би-Си (с литовскими субтитрами).
18.35 Вечерний вестник (на русском яз.)
18.45 Программа для детей. Гостиная тети Беты.
19.30 Экономическая передача "Актуалии" - "У литовских строителей проблема - нет денег".
20.00 Шесть континентов.
20.35 Репортаж С.Пабединскаса.
21.00 Панорама.
21.50 ТВ сериал "Беспокойная служба". "За горой".
22.40 Лайсвес аллея.
23.00 Запад. Автор - С.Нарбутас.
23.35 Вечерние новости.
23.50 Австралийский худ.фильм. "Ненси Вейк" (1).

ТВ ЛИТПолиинтер

7.00 Утреннее колесо.
9.00 ТВ сериал "Дикая Роза".
9.25 Музыка.
9.45 Пресс-экспресс.
10.00 Новости.
10.20 Гребля.
15.00 Новости.
15.25 Фильм для детей. "По следам белого фургона".
16.30 Махмуд Эсамбаев.
17.00 Новости.
17.25 Эхо недели.
17.50 Человек и закон.
18.20 Худ.фильм "Горячев и другие" (34).
18.50 Поле чудес.
19.40 Спокойной ночи, малыши.
20.00 Новости.
20.45 Человек недели.
21.05 ТВ сериал "Дэн Огаст". (II)
21.55 "Взгляд". А.Любимов.
22.50 Программа Х.
23.00 Новости.
23.10 Концерт.
24.00 Пресс-экспресс.
0.10 Фильм "В окружении лжи". Американская психологическая драма.

ТЕЛЕ-3

8.45 Музыка.
9.25 Худ.фильм "Санта-Барбара".
10.15 Урок англ.яз.
10.20 Музыка.
10.30 Худ.фильм. "Реванш".
11.20 Анимационный фильм "Лулу - цветочный ангел". (7).
11.45 Худ.фильм "Не болит голова у дятла".
13.00 Бизнес-новости.
14.00 Урок. англ.яз.
14.03 Музыка.
16.50 Худ.фильм "Ловушка для родителей: медовый месяц на Гавайях"(2).
17.45 Музыка.
18.05 Анимационный фильм "Лулу - цветочный ангел" (7).
18.30 ТВ программа из Паневежиса.
19.00 Вести (на русском яз).
19.20 Урок англ. яз.
19.25 Подробности.
19.35 "Санта-Барбара".
20.25 Маски-шоу.
20.55 Новости.
21.30 Урок англ.яз.
21.35 Док.фильм.
22.00 Худ.фильм "Всю ночь" (вестерн).
23.15 Урок англ.яз.
23.20 Музыка.

Суббота, 16

Литва

9.05 Программа для детей "Жаворонкам и совятам".
10.00 Для дома, для семьи. Семейные праздники и традиции. Кое-что об улитках...
10.30 Согласие.
11.20 Наша речь.
11.50 ТВ анонс.
11.55 Джог-джо.
12.35 Немецкий док.сериал "Вокруг света". Эквадор.
13.05 Спорт в мире.
13.35 Канадский сериал для детей "Деграси-девятилетка" (3).
14.05 Док.фильм "Дело Гарибальди".
15.05 На празднике песни литовцев мира. Парад духовых оркестров.
15.45 Датский ТВ сериал "Монополия" (32).
16.35 Кубок мира по биатлону. Трансляция из Игналины.
17.00 Чужого горя не бывает.
18.00 Новости. Мнения.
18.30 Международный культурный журнал (Франция).
19.30 Память. Автор - А.Лауринавичюс.
20.00 ТВ игра "Пути успеха".
21.00 Панорама.
21.25 Немецкий детективный сериал "Старик" - "Убийство из-за дневника".
22.35 Чемпионат мира по футболу. 3-4 места. В перерыве - Вечерние новости.

ТВ ЛИТПолиинтер.

9.00 Утреннее колесо.
11.00 Четыре колеса. Редактор В.Мартишаускас.
11.20 ТВ игра "Да.Нет".
12.10 Тангомания.
12.30 Гороскоп на неделю.
12.40 The Chart Chow.
13.30 Программа для детей "Кибир-ТЕЛЕ-вибир".
14.00 Новости.
14.15 Видео-каукас.
15.55 Музыкальная передача "Все".
16.15 В мире животных.
16.55 Человек и закон.
17.10 Шоу.
17.55 До и после...
18.50 ТВ сериал "Бьюлалэнд" (4).
19.40 Спокойной ночи, малыши.
20.00 Новости плюс.
20.45 ТВ сериал "Комиссар" (6).
21.35 Академия.
22.10 Моменты большого футбола.
22.25 Чемпионат мира по футболу. 3 место.
23.30 Новости.
23.45 Танцы, танцы, танцы...
0.10 Американский детектив "Охота на нападающего из засады".

ТЕЛЕ-3

9.00 Анимационные фильмы.
11.00 Худ.фильм "Капитан Немо". (2).
12.10 Урок англ.яз.
12.25 Музыка.
12.40 Худ.фильм "Реванш".
13.30 Каунас есть Каунас.
14.00 Худ.фильм "Каждый десятый".
15.30 Футбол без границ.
16.25 Худ.фильм "Два капитана".
17.40 Анимационный фильм "Лулу- цветочный ангел" (8).
18.10 Спорт в мире.
18.40 Стиль.
19.00 Вести (на русском яз).
19.20 Наука и технология.
19.40 Шоу-бизнес.
22.00 Худ.фильм "99-я статья".
23.35 Музыка.
24.00 Худ.фильм.

Воскресенье, 17

Литва

9.05 Религиозная передача.
9.35 Программа для детей. ТВ сериал "Наконец-то звонок".
10.00 7-й континент.
10.20 Будка суфлера. Автор - А.Лебелонас.
11.00 В мире баскетбола.
11.45 Этаж 18/17.
12.30 ТВ анонс.
12.35 Немецкий док. фильм "Мечты и действительность". 4-я часть. "Мелодрама и критический реализм".
13.05 Канадский сериал "Деграси-девятилетка". 4 серия.
13.35 Концерт по заявкам.
14.35 ТВ видеофильм "Двое на качелях". В.Гибсон.
16.40 Молодежная эстрада - 94. Репортаж с конкурса ТВ Литвы.
17.10 Кубок мира по биатлону.
17.00 Звучат, звучат канкляй.
17.40 Новости.
17.55 Культурная программа. Здесь наш дом. Юрбаркцы.
18.45 Автосоревнования на кубок "Naskar Winston".
19.05 Видеофильм-концерт "За жизнь".
19.55 Галерея.
21.00 Панорама.
21.35 Жальгирис. Первая часть.
22.35 Чемпионат мира по футболу. Финал.

ТВ ЛИТПолиинтер

7.15 Олимпийское утро.
7.50 Спортлото.
8.00 Марафон-15.
8.30 С утра пораньше.
9.00 Полигон.
9.30 Пока все дома.
10.00 Утренняя звезда.
10.55 Под знаком "Пи".
11.40 ТВ сериал "Контрольная для взрослых" (7).
12.25 Малые города России.
12.55 Шпаргалка.
13.00 Анимационный фильм "Пиф и Геркулес".
13.10 Док.фильм "Подводная одиссея команды Кусто".
14.00 Новости.
14.20 Диалог в прямом эфире.
15.00 Живое дерево ремесел.
15.05 Окно в Европу.
15.35 Большой театр.
16.20 Клуб путешественников.
17.15 Новости.
17.25 Телелоция.
17.40 Анимационные фильмы "Баскетбольная лихорадка", "Настоящие охотники за привидениями".
18.30 Бомонд.
18.50 Ж.П.Бельмондо в худ.фильме "Страх над городом".
21.00 Воскресенье. Информационно-публицистическая программа.
21.50 Спортивный уик-энд.
22.10 В.Шукшин.
22.50 Авто-шоу.
23.05 Новости.
23.15 Моменты большого футбола.
23.30 Чемпионат мира по футболу. Финал. Второй тайм.

Понедельник, 18

Останкино
ЛИТПолиинтер

7.00 Техническая профилактика.
18.25 ТВ сериал "Дикая Роза".
18.55 Мы.
19.40 Спокойной ночи, малыши.
19.55 Реклама.
20.00 Новости.
20.35 Погода.
20.40 Реклама.
20.45 Спортивное обозрение.
21.15 Реклама.
21.20 Рассказывает В.Вульф.
22.05 Творческий вечер С.Осиашвилли.
23.00 Новости.
23.10 В гостях у М.Магомаева.
23.55 Пресс-экспресс.

Вторник, 19

Останкино
ЛИТПолиинтер

7.00 Утреннее колесо.
9.00 "Дикая Роза".
9.45 Предприниматель.
9.55 Реклама.
10.00 Новости.
15.00 Новости.
15.25 Анимационный фильм.
15.50 Между нами, девочками...
16.05 Рок-урок.
16.40 За кулисами.
17.00 Новости.
17.20 Реклама.
17.25 Документы и судьбы.
17.40 Знак вопроса.
17.50 Погода.
18.00 Час пик.
18.25 ТВ сериал "Дикая Роза".
18.55 Тема.
19.40 Спокойной ночи, малыши.
19.55 Реклама.
20.00 Новости.
20.35 Погода.
20.40 Реклама.
20.45 Из первых рук.
20.55 Худ.фильм.
23.00 Новости.
23.10 Фестиваль "Белые ночи Санкт-Петербурга".
0.25 Пресс-экспресс.

Среда, 20

Останкино
ЛИТПолиинтер

7.00 Утреннее колесо.
9.00 "Дикая Роза".
9.45 Бизнес-новости.
10.00 Новости.
15.00 Новости.
15.20 Реклама.
15.25 Анимационный фильм.
15.50 Детский кинофестиваль.
16.10 Анимационный фильм.
16.40 В эфире - Межгосударственная телерадиокомпания "Мир".
17.00 Новости.
17.20 Реклама.
17.25 Мир сегодня.
17.40 Технодром.
17.50 Погода.
18.00 Час пик.
18.25 ТВ сериал "Дикая Роза".
18.55 Кинопанорама.
19.40 Спокойной ночи, малыши.
19.55 Реклама.
20.00 Новости.
20.35 Погода.
20.40 Реклама.
20.45 Футбол.
21.10 Монолог.
21.20 Худ.фильм.
23.00 Новости.
23.15 Арт-курьер.
23.45 Окно в ночь.
0.25 Пресс-экспресс.

Четверг, 21

Останкино
ЛИТПолиинтер

7.00 Утреннее колесо.
9.45 Предприниматель.
9.55 Реклама.
10.00 Новости.
15.00 Новости.
15.20 Реклама.
15.25 Анимационный фильм.
15.55 Мультитроллия.
16.10 До шестнадцати и старше.
16.40 Планета.
17.00 Новости.
17.20 Реклама.
17.25 Документы и судьбы.
17.40 Загадка.
17.50 Погода.
18.00 Час пик.
18.25 ТВ сериал "Дикая Роза".
18.55 Э.Рязанов "Авторская программа".
19.40 Спокойной ночи, малыши.
19.55 Реклама.
20.00 Новости.
20.30 Погода.
20.35 Реклама.
20.40 Москва - Кремль.
21.00 Лотто "Миллион".
21.30 Худ.фильм.
23.25 Новости.
23.40 Фильм.

DANCING NON STOP!

По многочисленным просьбам в МК "Орбита" открывается городская молодежная "DISCOTEKA". Мы ждем вас каждое воскресенье и среду с 20.30 до 24.00

Скупаем инвестиционные чеки:
Химчистка,
3 мкр, Драугистес, 15. Тел. 21-315.
Ежедневно с 10 до 19 часов.
"Эжеринас"
- по четвергам с 15 до 19 часов.

И не далек тот день...!

На июль текущего года игналинская служба телекоммуникаций имеет 4350 заявлений от граждан Висагинаса на установку квартирного телефона.

В то же время емкость АТС города способна обеспечить телефонами только 3119 квартир, в которых в настоящее время и задействованы телефоны, и остальные номера существующих АТС используются различными организациями и предприятиями.

Всем известно, что предусмотренная в генеральном плане города телефонная станция (ГУС) по ул. Ветерану, строительство которой началось несколько лет тому назад, "заморожена". Дальнейшее ее строительство и монтаж оборудования не ведутся из-за отсутствия финансирования. Таким образом, надежды желающих обзавестись телефоном были более чем призрачными. За решение этой проблемы взялась фирма "Дизайн-Сервис".

На прошлой неделе ее руководство, уполномоченный правительства г-н Щуров и представитель Висагинского отделения "Телекома" встретились, чтобы рассмотреть вопрос дальнейшей телефонизации города.

В настоящее время ведется работа по получению согласия вышестоящих органов на осуществление проекта.

Так что, возможно, придет время, когда все желающие будут иметь телефон.

О ходе выполнения проекта мы будем своевременно информировать жителей города.

Информация фирмы "Дизайн-Сервис"

Администрация и педагогический коллектив школы "Доброй надежды" выражают соболезнование учительнице русского языка Ширяевой Евгении Савельевне по поводу смерти матери.

Коллектив школы

Скорбим вместе с Лилей Ложович, проводившей в последний путь любимую маму.

Работники пансионата

Внимание!

16 июля с 10.00 до 16.00 в МК "Орбита" состоится выставка

персидских кошек

из Даугавпилса.
Будут продаваться котята с родословной.
Стоимость билетов:
детских - 1 лт 20 цт.,
взрослых - 2 лт 40 цт.

Программа висагинского телевидения

TST

Пятница, 15

5.15 Останкино.
12.00 "Орудия убийства", боевик.
13.30 Россия.
20.00 Мультфильм.
20.40 "Внешняя самооборона", боевик.
22.10 "Если наступит завтра", 3 часть.
SAT-1

Суббота, 16

6.30 Останкино.
12.00 "Внешняя самооборона", Боевик.
13.30 Россия.
19.30 Программа TTS.
20.30 Мультфильм.
21.30 "Проект-уничтожитель", боевик.
22.30 "Если наступит завтра", 4 часть.
Евроспорт

Воскресенье, 17

6.45 Останкино.
12.00 "Проект - уничтожитель", боевик.
13.30 Россия.
19.00 М/ф.
19.30 Программа TTS.
20.10 "Скрытый враг -2", фантаст.
21.40 "Мафия бессмертна", комедия.
Евроспорт

Понедельник, 18

5.15 Останкино.
12.00 "Скрытый враг - 2", фант.
13.30 "Мафия бессмертна", комедия.
15.00 Останкино.
19.00 Изучаем литовский язык.
20.00 Мультфильмы.
20.40 "Маму на выбор", комедия.
22.30 "Нож", детектив.
ПРО-7

Вторник, 19

5.15 Останкино.
12.00 "Маму на выбор", комедия.
13.30 Изучаем литовский язык.
15.00 Россия.
19.00 Спортивная программа TTS.
20.00 Мультфильм.
20.40 "Караван смерти", боевик.
22.10 "Арктика боли", фильм-катастрофа.
SAT-1

Среда, 20

5.15 Останкино.
12.00 "Караван смерти", боевик.
13.30 "Арктика боли", фильм-катастрофа.
15.00 Изучаем литовский язык.
20.00 Мультфильм.
20.40 "Лорды Фледбуша", комедия.
22.10 "Бык", мелодрама.
Евроспорт

Четверг, 21

5.15 Останкино
12.00 "Лорды Фледбуша", комедия.
13.30 Россия.
20.00 Мультфильм.
20.40 "Из записок частного детектива Слоттера", детектив.
22.10 "Пятница 13", ужас.
РТЛ-2

INIT SUGARDAS

Пятница, 15

9.00 Программа . Реклама.
9.05 М/ф "Гонщик Спиди": "Гонка против гигантской машины", I часть.
9.25 TV "Sugardas", "Экономический дайджест", ведет О.Киричко.
9.45 "Кулаки ярости", каратэ, в гл.роли Б.Ли.
13.00 Программа. Канал "2х2".
20.00 Программа. Реклама.
20.05 М/ф "Гонщик Спиди": "Гонка против гигантской машины", II часть.
20.25 "Золотой ребенок", прикл.фильм, в гл. роли Э.Мэрфи.
22.00 TV "Sugardas", "Криминал", ведет Т.Юферова.
22.15 "Джейсон отправляется в ад. Последняя пятница". Фильм ужасов (только для взрослых).

Суббота, 16

9.00 Программа. Реклама.
9.05 М/ф "Гонщик Спиди": "Гонка против гигантской машины", II часть.
9.25 TV "Sugardas", "Криминал", ведет Т.Юферова.
9.40 "Золотой ребенок", прикл. фильм, в гл. роли Э.Мэрфи.
13.00 Программа. Канал "2х2".
19.00 Программа. Реклама.
19.05 М/ф "Меч в камне".
20.25 "И черт с нами", комедия. Россия.
21.55 TV "Sugardas". "Субботняя мозаика".
22.25 "Желанная женщина", эрот.фильм (только для взрослых).

Воскресенье, 17

9.00 Программа. Реклама.
9.05 М/ф "Меч в камне".
10.25 TV "Sugardas", "Субботняя мозаика".
10.55 "И черт с нами", комедия. Россия.
13.00 Программа. Канал "2х2".
19.00 Программа. Реклама.
19.05 М/ф "Крокодил Гена".
19.25 По заявкам телезрителей: "Звездные войны - 4": "Новая надежда", фант.
21.25 TV "Sugardas", "Воскресный курьер".

Понедельник, 18

9.00 - 13.00 Профилактика.
13.00 Программа. Канал "2х2".
20.00 Программа.
20.05 М/ф "Гонщик Спиди": "Гонка-реванш", I часть.
20.25 Фант. сериал "Виктория - 2": "Люди и динозавры", 11, 12 серии.

Вторник, 19

9.00 Программа. Реклама.
9.05 М/ф "Гонщик Спиди": "Гонка-реванш", I часть.
9.25 TV "Sugardas", "Воскресный курьер", повторение передачи от 17 июля.
9.55 Фант. сериал "Виктория-2": "Люди и динозавры", 11, 12 серии.
13.00 Программа. Канал "2х2".
20.00 Программа. Реклама.
20.05 М/ф "Гонщик Спиди": "Гонка-реванш", II часть.
20.25 TV "Sugardas", "Спортивное обозрение", ведет А.Кольга.
20.40 "Двойной удар", боевик, в гл. роли Ж.К.Вандамм.

Среда, 20

9.00 Программа. Реклама.
9.05 М/ф "Гонщик Спиди": "Гонка-реванш", II часть.
9.25 TV "Sugardas", "Спортивное обозрение", ведет А.Кольга.
9.40 "Двойной удар", боевик, в гл.роли Ж.К.Вандамм.
13.00 Программа. Канал "2х2".
20.00 Программа. Реклама.
20.05 М/ф "Гонщик Спиди": "Самые опасные гонки", I часть.
20.25 "Поиски", вестерн.

Четверг, 21

9.00 Программа. Реклама.
9.05 М/ф "Гонщик Спиди": "Самые опасные гонки", I часть.
9.25 "Поиски", вестерн.
13.00 Программа. Канал "2х2".
20.00 Программа. Реклама.
20.05 М/ф "Гонщик Спиди": "Самые опасные гонки", II часть.
20.25 TV "Sugardas", "Экономический дайджест", ведет О.Киричко.
20.45 "Призрак", фильм 1991 г., Россия.

Фильмы предоставлены фирмой "Сталкер".
Студия оставляет за собой право изменений в программе.

Объявление

15 июля с 10 до 15 часов по ул. Статибининку, 24 (зд ВГПЖХ) Игналинским землеустройством будут выдаваться договора на приватизацию садовых участков товарищества "Павасарис": массивы "В" и "L".

Правление с/т "Павасарис"

Поздравляем юбиляров
Григория Федоровича Стругова
Зою Федоровну Елистратову
Афиногена Ивановича Кучмина
Желаем здоровья и долгих лет жизни.
Правление клуба пенсионеров

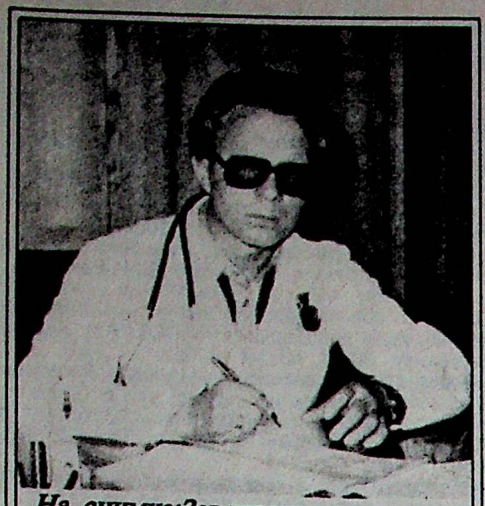

На снимке:Зав.терапевтического ческого отделения Б.А.Лукошков

Материалы этой статьи - по письмам, звонкам и рассказам наших читателей. Медицина- тема особая, тем более сейчас, когда она в глубоком кризисе. Нет средств на ее финансирование. Не хватает денег на... Нет, бессмысленно перечислять на что не хватает, их не хватает на все.

Врачи, медперсонал, поставленные из-за мизерной зарплаты на грань нищеты, зачастую в первую очередь бьют тревогу не по поводу своего существования, а о том, что нечем оказывать помощь больному, ведь порой под рукой нет даже перевязочных материалов, ниток для наложения швов. Но к врачу всегда было особое отношение и требования предъявлялись высочайшие. Даже здоровый человек подсознательно чувствует свою связь (или связь своей бренной оболочки?) с ним, а возможно, свою будущую зависимость от него же. И когда выполняет врач свое высокое предназначение, нет границ для выражения человеческой признательности. Она в этих письмах.

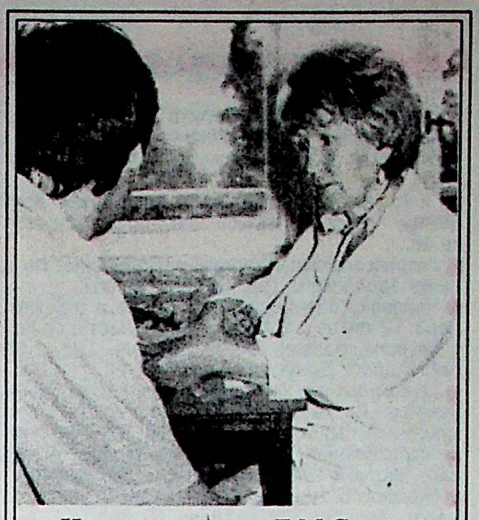

На снимке: врач Е.М.Сероватко

Люди в белых халатах.

Глазами больных и здоровых

Эти письма не могут оставить равнодушными и больных, и здоровых. Профессионализм, милосердие, благородство души врачи сохранили и проносят через весь хаос сегодняшней жизни, через трудности своего бытия, верные избранному делу.

Но, к сожалению, есть и другие "истории болезней". Вот одна из них.

В редакцию пришла пожилая женщина. В стационаре больницы врач провел ей процедуру, которая, по его словам, избавила пациентку от необходимости оперироваться. За это врач, цитирую: "буквально принудил дать ему 150 литов без свидетелей. Взяла последние деньги у дочери." Через некоторое время женщина прошла обследование в Вильнюсе. В ее карточке никакой записи о проведенной процедуре не было. Вильнюсских врачей возмутил обман висагинского "коллеги". Больной объяснили, что процедура эта длительная, ее не проведешь за 1 день, как это сделал наш врач.

Несчастная женщина будет оперироваться в Вильнюсе. Сейчас она инвалид второй группы. Попробовала вернуть свои деньги, на что вымогатель ей цинично ответил:"Ничего не докажешь!"

Да, свидетелей нет. Ничего не доказано. И мы, соблюдая "презумпцию невиновности", постарались изложить эту историю завуалированно, не называя и фамилию врача, которая, однако, "на слуху" у нас, в редакции. Были телефонные звонки с жалобами на него, рассказывали, как первым делом этот "специалист" интересуется местом работы, зарплатой пациента или его родственников и беззастенчиво вымогает деньги.

Когда я рассказала главврачу больницы К.Матулявичюсу об этом случае, то и для него информация не явилась неожиданной. Жалобы на врача N. поступали неоднократно, и не на него одного.

Какие же были приняты меры? - Никаких. Врачи все отрицали. Доказательств нет.

Работники ИАЭС жаловались на то, что имеет место вымогательство взятки при профосмотрах. Не нужно объяснять, что значит потерять работу на станции.

Поставленный диагноз может прозвучать как приговор, но всегда ли этот "приговор" оправдан, если за определенную сумму его так легко отменить?

Фамилии людей, сообщивших эти факты, в редакции имеются. И все же люди часто не хотят огласки.

У анонимности две причины: первая - недоказуемость, вторая - нежелание "связываться". Кто знает, что ждет тебя или твоих близких в жизни.

Главврач К.Матулявичюс считает, что случаи взяточничества не должны замалчиваться. Нужно сообщать ему, зав. отделениями, в конце концов - в полицию.

Все знают, что зарплата врача и медперсонала мала, не соответствует знаниям, умению, их тяжкому труду. Но разве только врачи в таком положении? Практически, все "бюджетники" бедствуют, не говоря уже о пенсионерах. По нынешним временам, может быть, и не стоит считать взяткой благодарность за избавление от недуга, в какой бы форме она не была выражена. Но многие люди сами в таком тяжелом положении, что, кроме слов искренней признательности, им нечем отблагодарить врача.

В начале статьи я сказала об отношении и требованиям к врачам. Да, в этой связке - "врач - больной" - все через край: и признательность, и возмущение. Такова особенность этой профессии.

И.Терентьева

"В ночь на 8 июня нашей маленькой внучке, восьмилетней Настеньке Мухаевой, стало плохо. Внезапный приступ аппендицита. Скорая помощь доставила ее в больницу. В хирургическом отделении дежурили врач Игорь Викторович Цыплухин и анестезиолог Светлана Жигене (врач из Швянчениса).

За 20 минут до окончания операции у Насти остановилось сердце. Апафилактический шок (аллергия на введенное лекарство). И если бы не своевременные и умелые действия хирурга и анестезиолога, нашей Насти не стало бы. Они буквально вырвали девочку из рук смерти, когда она уже находилась за той страшной чертой...

Обо всем этом мы узнали позже. Сейчас ей хорошо, внучка поправляется. А мы безмерно благодарны Игорю Викторовичу и Светлане. Нет таких слов, чтобы выразить им всю нашу признательность. Низкий поклон."

Семья Лиходедовых

И другое письмо - пенсионерки Валентины Федоровны Кульчицкой

"Со многими недугами мне приходилось обращаться к зав.терапевтического отделения Борису Акиндиновичу Лукошкову. Всегда внимательно и заботливо, выслушав все до мелочей, назначает он лечение. Его поддержка, доброта, забота, чуткость действуют, как лекарство. Это врач от Бога. Сколько нужно терпения, чтобы выслушать каждого больного, найти индивидуальный подход к сложному человеческому организму. У него и у его коллег хватает терпения на всех. Борис Акиндинович отдает больным всю свою душу, знания и опыт. То же самое я могу сказать и о докторе В.П.Эдронове, заведующем физиотерапевтического отделения. В наше время так тяжело пенсионерам, и без милосердия врачей мы просто не выживем. "Люди в белых халатах" - этим все сказано.

Я опоздала с поздравлением к Дню медицинского работника, но от души хочу пожелать здоровья, благополучия и счастья врачам Е.М.Сероватко, В.Н.Лукомскому, И.М.Никитиной, В.А.Ветлугиной. Успехов всем врачам в их нелегком благородном труде".

• Вы спрашивали •

"Кваску бы!"

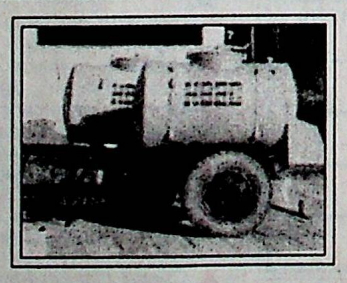

Как приятно в жаркий день освежиться хотя бы глотком бодрящего и утоляющего жажду кваса. А кто из нас не любит приправленную различной зеленью и овощами окрошку? Знатоки могут поделиться самыми разнообразными рецептами приготовления замечательного напитка...

Но не о качестве и ассортименте кваса идет речь, а о том, что нет его в продаже. И в былые-то времена Утянский пивзавод не баловал нас разнообразием, но выпить кружечку кваса или купить его для окрошки возможность всегда была.

Почему же этим летом в продаже нет кваса? С этим вопросом в редакцию обратились наши читатели.

Вот что нам ответила товаровед ЗАО "Висагинас" (бывшее государственное предприятие торговли) Рита Бабулене: "Мы прекрасно понимаем всю необходимость торговли квасом. Имеющиеся для этого торговые точки к летнему сезону были нами подготовлены. Но Утянский пивзавод с этого года квас не выпускает, так как это невыгодно, а других поставщиков не имеем".

-Все мои соседи подключились к телеканалу "Сугардас" по льготной цене - за 105 литов, я же не смог сделать это вместе со всеми, и теперь с меня требуют полную плату - 210 литов. За что, ведь кабель в нашем доме уже проложен?

Ответить на вопрос мы попросили директора ЗАО "Сугардас" К.Мицюнаса.

-Совершенно верно, льгота - 50% скидка - была предоставлена именно за коллективное подключение. Но мы уже не раз говорили о том, что и кабель, и оборудование стоят немалых денег, а потому и полная регистрационная плата составляет 210 литов.

И хотя инфляция уже сегодня заставляет внести коррективы, мы решили до конца первой волны подключений плату не поднимать. Но как только в основном закончится подключение, цена будет изменена с учетом инфляции на тот момент. Уже сейчас эта цифра реально составляет 268 литов.

Телестудия

"Sugardas"

Видеосъемка свадеб и семейных торжеств.

Изготовление видеокопий. Профессионально и качественно. Тел. 34-649.

Изготовление и размещение рекламы на телеканале "Sugardas". Тел. 34–649.

Подать объявление или заказать поздравление можно не только по адресу: Космосо, 6, но и в приемном пункте химчистки (III мкр., ул. Драугистес, 15).

VVBŪ

Висагинскому государственному предприятию жилищного хозяйства требуется на работу

зам.главного бухгалтера.

Отбор будет производиться по конкурсу.

Требования:

1.Высшее или средне-специальное образование;
2.Опыт работы главным бухгалтером или его заместителем;
3.Владение государственным языком.

Обращаться по адресу: Статибининку, 24 к главному бухгалтеру в течение 5 дней со дня опубликования объявления в газете.

ПРОДАМ

- стерео-усилитель "Лорита", магнитофон-приставку-стерео, радиоприемник "Селена-215", фены "Олеся" и эл.массажеры. Адрес:Тайкос, 68, кв.34.
- 3-комнатную квартиру в кирпичном доме в центре города. Адрес: Седулинос аллея, 18, кв.48.
- новый спальный гарнитур "Ланкеса-5" по цене ниже заводской. Тел. 33-337, 26-067.
- шалевку сосновую для наружной отделки, по цене 12 литов за 1 кв.м, дверь металлическую с замком, размер 2100x1300 мм. Тел. 2-96-54 раб. Адрес: Драугистес, 24, кв. 20.
- 1-комнатную квартиру (с балконом), дачный участок на Магунае, массив "В" (13 соток), кухонный гарнитур в упаковке. Тел. 32-740.
- строгальный станок, компрессор бытовой, зап. части к "Москвичу 2140". Тел.32-149.
- недорого 1,5-комнатную квартиру на 3 эт. в I мкр. Тел. 26-926, с 18 до 20 час.
- телевизор "Березка-Ц202-1", цветной, с декодером за 350 литов, "Темп-738" за 150 литов. Тел. 21-397.
- детскую кроватку с матрацем. Тел.2-80-61.
- золотое обручальное кольцо, р. 22. Тел. 34-281.
- новые холодильники и морозильники "Снайге", телевизоры "Таурас", "Шилялис". Тел. 2-79-53.
- искусственную дорожку, разм. 1,6x5 м. Адрес: Тайкос, 40-10.
- щенков французского бульдога с отличной родословной. Тел.34-707.
- в упаковке холодильник "Морозко" и стиральную машину "Малютка". Тел. 34-595.
- квартиру в ДГТ (18 кв.м) по ул. Парко, 2 этаж, улучшенная отделка. Тел. 32-374.
- 1-комнатную квартиру и 2-комнатную в ДГТ по ул.Ветерану. Тел.32-128.
- неразработанный садовый участок, массив "Ф" в "Павасарисе". Тел. 32-128.
- стенку "Нерис-2", б/у, 650 литов, женские модные туфли - 100 литов. Тел. 31-157.
- срочно 1-комнатную квартиру в ДГТ с мебелью, машину швейную "Веритас". Адрес: Парко, 10-16.
- малогабаритную квартиру на 3 этаже в I мкр. Тел. посредника 32-877.
- кровать полутораспальную. Тел. 27-885.
- 2-комнатную квартиру ленинградской планировки на 1 эт. в I мкр. Адрес: Тарибу, 7, кв.37.
- телевизионную антенну "Кросна". Тел. 33-954, с 17 до 19 час.
- гараж в ГСК "Вайрас" (3 мкр.). Тел. 33-491.
- 2-комнатную квартиру с мебелью вильнюсской планировки на 5 этаже в I мкр. Тел. 2-99-06 (раб.)
- 3-месячных щенков бультерьера с прививками с импортной родословной. Тел.3-21-61, адрес: Висагино, 15, кв.28.
- недорого прихожую "Соджюс-4" и спальню светлой полировки. Адрес: Энергетику, 26 кв.54, после 20 час., тел. 33-183.
- щенков боксера с отличной родословной от чемпионов Литвы. Адрес: Тайкос, 88, кв.78.
- 2-комнатную квартиру клайпедской улучшенной планировки, 3 этаж. Тел.2-74-58.
- видеоплейер "AKAI" (пишущий) US-R100EDG, за 230 долларов. Тел.31-719.
- автомобиль "Ауди-80" на запчасти и по запчастям. Тел. 33-265.
- м/у "Бите", велюровый, детский велосипед "Орленок". Адрес: Яунистес, 5, кв.28.
- запчасти для ЗАЗ-968, фотопринадлежности, бра для ванной, ласты, разм.21,5. Тел. 2-96-16 р., 3-25-10 д.
- 2-комнатную квартиру в I мкр. в панельном доме на 8 этаже. Тел. 32-506.
- спальню, стенку "Ока", м/у велюровый без столика, стол письменный, люстру, все б/у. Адрес: Седулинос аллея, 9 кв.12.
- видеомагнитофон "Электроника-Самсунг 8220". Тел. 31-569.
- оконные блоки. Тел. 32-316.
- м/у "Мемфис", б/у, в хорошем состоянии, стулья 6 шт. светильники импортные, б/у. Тел. 31-218, после 18 час, 33-238, до 18 час.
- срочно прихожую в разобранном виде, б/у, пр-во Беларуси. Адрес: Седулинос аллея, 11 кв.55.
- кухню "Миди", коляску детскую, кроватку, кресло-качалку, пр-во Польши. Тел. 33-777.
- холодильник "Смоленск" 1990 года выпуска, 280 литов. Тел. 31-269.
- мебель для кухни и дачи. Тел. 2-85-75 р., 2-76-25 д.
- частный деревянный дом с приусадебным участком в России (райцентр в Брасовском районе, Брянской обл., радиация - в норме). Тел. в Висагинасе 32-278, с 13 до 15 час. ежедневно.
- стиральную машину "Фея", ч/б телевизор "Электрон" на запчасти. Тел. 31-135.
- 3-комнатную квартиру обнинской планировки, 2 этаж, 3 мкр. Тел.32-425.
- щенков добермана - возраст 2 месяца, клейменные, с хорошей родословной. Сделаны необходимые прививки, гарантирую чистоту породы, качество, здоровье щенков. Адрес: Тайкос, 50-13, тел. 32-041, после 20 час.
- дачу, 12 соток, в массиве "Н" в "Павасарисе". Тел. 31-496.
- недорого компьютеры IBM или сдаю в аренду. Тел. 28-824 днем, 33-284 после 17 час.
- 1-комнатную квартиру в ДГТ в 3 мкр. на 3 эт. Адрес: Висагино, 12-21, после 18 час.
- пианино "Беларусь", 5 лет, в хорошем сотоянии. Тел. 33-424.
- автомобиль "Форд-Сьерра" 1894 г. выпуска, V=1,6 см³, расход 7 л/100 или меняю на 2-комнатную квартиру с доплатой. Тел. 26-280.
- продам или обменяю на квартиру хутор (дом, сарай, баня, сад), в 2 км от Турмантаса. Адрес: Тайкос, 58-2.
- стенку "Вильнюс-4" и прихожую "Соджюс". Тел. 33-777.
- аквариум на 200 л. Адрес: Энергетику 6-74.
- стиральную машину - полуавтомат "Волна-М" в отличном состоянии. Тел. 33-306.
- м/у, пр-во Беларуси и Румынии, б/у, в отличном состоянии, телевизор "Шилялис", цв., по диагонали 42 см, "Темп", цв., второго поколения, оба телевизора имеют низкочастотные выходы и декодеры на ПАЛСЕКАМ. Адрес: Энергетику, 60-34, после 18 час.
- 2-комнатную квартиру клайпедской серии улучшенной планировки на 2 эт. в 3 мкр., стереопроигрыватель с приемником "Эстония", с 2 большими колонками за 450 лт. Тел. 32-593, после 17 час.
- м/у "Веста", б/у, в хорошем состоянии за 500 лт. Адрес: Тайкос, 44-11, после 15 час.
- садовый участок в обществе "Строитель", имеется 2-этажный неотделанный дом, посажен картофель. Можно в рассрочку. Тел. 32-812.
- 2-комнатную квартиру в I мкр. Адрес: Висагино, 4, кв.45.
- 2-комнатную квартиру во 2 мкр. на 2 этаже и 1-комнатную в ДГТ во 2 мкр. Тел. 31-054.

КУПЛЮ

- 2-комнатную квартиру клайпедской планировки и 1-комнатную квартиру в доме без лифта. Адрес: Седулинос аллея 18, кв.48.
- двигатель к мотоциклу "Ява-350", 638 модель, новый. Адрес: Энергетику, 68, кв.8.

МЕНЯЮ

- 2-комнатную квартиру обнинской серии и 1-комнатную в ДГТ (18 кв.м) в 3 мкр. на 3-комнатную. Тел. 2-75-44.
- комнату в 2-комнатной квартире (18 кв.м) на 2 этаже в 3 мкр. на 1-комнатную квартиру в ДГТ с доплатой или продам. Тел. 33-554.
- 2-комнатную квартиру в кирпичном доме со вставкой на 3-комнатную. Тел. 32-896.
- 2-комнатную квартиру на 1-комнатную или 1,5-комнатную или продам. Адрес: Тарибу, 17-22.
- гараж в г.с.к. "Мотор-1" на равноценный гараж в 1 мкр. В придачу даю ЗАЗ-968М вып. 1991 года. Тел. 2-92-54 р., 32-597 д.
- 3-х и 1-комнатные квартиры в 1 мкр. в Висагинасе на Зарасай. Предлагать разные варианты. Тел. в Висагинасе 32-165, в Зарасай - 54-356.
- Казитишкис на Висагинас. 3-комнатную квартиру улучшенной планировки, 75 кв. метров, с телефоном, балконом, центральным отоплением, 3 бетонными подвалами, 3 сотками земли, 2 кирпичными хлевами, 2 сенниками, электроэнергия - в 2 раза дешевле, на автомашину с доплатой или на 2-комнатную квартиру в Висагинасе с доплатой. Тел. 32-078, с 18 до 21 час.

РАЗНОЕ

- Предлагаем услуги по перетяжке мебели, обивке деревянных и металлических дверей. Тел. 27-560, с 9 до 17 час. в рабочие дни.
- Требуются продавцы для уличной торговли. Тел. 21-578, с 20 до 22 час.
- Открыт рейс Висагинас-Каунас на оптовую базу по пятницам с междугородной остановки в 5 утра. Тел. 33-208.
- Найдена связка из 2 ключей с черным брелоком в субботу 2 июля возле магазина "Клайпеда". Обращаться по адресу: Тайкос, 34-44, вечером.
- Сдается в аренду хутор без оплаты. Тел. 32-042.
- Молодая женщина со знанием гос.языка ищет работу. Тел.26-926.
- Найдена связка ключей в районе пляжа напротив "Банги". Тел. 33-584.
- Женщина-филолог с высшим образованием, в совершенстве владеющая гос.языком, ищет работу. Тел. 26-926.
- Сдам 1-комнатную, 2-х и 3-комнатную квартиры. Тел. 3-14-29.
- Утеряна золотая серьга с камнем. Просьба вернуть за вознаграждение. Адрес: Статибининку, 11-11.
- Сниму гараж. Адрес: Тарибу, 11-19.
- В субботу, 2 июля, в районе бани на лужайке оставлено синее маленькое ведро, в нем куртка-ветровка темно-синего цвета и ключи от квартиры в кармане. Тел.32-091.
- Нашедшего фотоаппарат "Зенит" в лесной зоне у озера Смалвос прошу вернуть за вознаграждение по адресу: Статибининку, 12-26.
- Оказываем посреднические услуги по устройству на работу зарубежом. Тел. 33-428.
- Добрым людям подарю двух симпатичных котят. Тел. 3-10-28.
- Сниму гараж на длительный срок. Адрес: Седулинос аллея, 6-35. Тел. 2-96-39, в рабочее время.
- Сконструирую и изготовлю выкройки любого размера сложного фасона на любую нестандартную фигуру. По готовой выкройке вы сможете сами шить наряды не только себе, но и всей семье, что внесет существенную экономию в ваш бюджет. Адрес: Вильтес, 2-21, с 19 до 23 час.
- Производим перевозку грузов по Литве и за ее пределами. Тел. 33-972.

Ищите способ привлечения покупателя

Графический дизайн лежит в основе создания системы визуальной информации. Применение для упаковки товара специальной упаковочной бумаги с ярким фирменным знаком своего магазина, с краткой красочной информацией о товарах, которые постоянно предлагает магазин - вот Ваша реклама.

Развернув дома покупку и увидев, с какой теплотой Вы приглашаете покупателя посетить ваш магазин, в следующий раз он непременно сделает это. Но главное, используя "живой телефон", он поделится с сослуживцем, приятелем об этом приятном и оригинальном нововведении и круг посетителей Вашего магазина расширится.

Наличием и ассортиментом товара сейчас никого не удивишь. Нужны новые, во всяком случае, для нашего города, методы и принципы завоевания сердца покупателя.

Фирма "Дизайн-Сервис" предлагает Вам свои услуги. Опытные специалисты предложат и разработают комплекс мероприятий, которые обеспечат Вам приток посетителей, создадут известность и, в конечном итоге, обеспечат прибыль.

Начните с упаковочной бумаги!

Фирма "Дизайн–Сервис"

Наши телефоны: 33921, 32399, 26288.

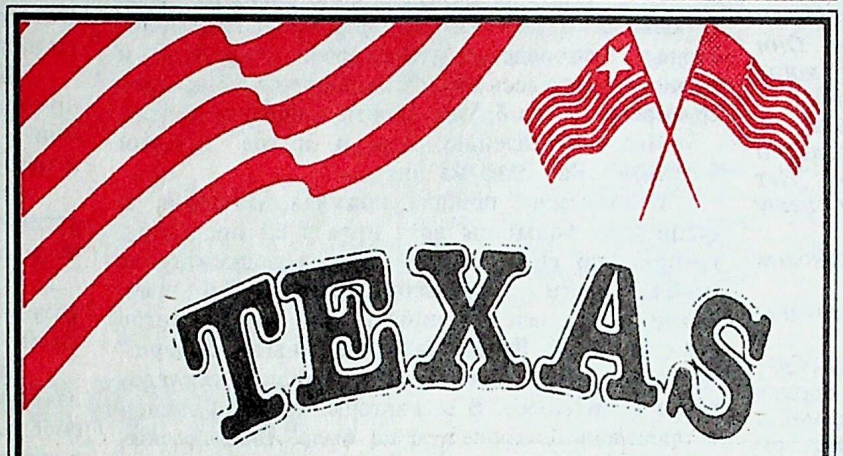

Популярный среди населения, особенно детей, "POPKOPN", кроме занимательных свойств и хороших вкусовых качеств, обладает еще и ценными питательными свойствами: в них содержится до 17% белка, 5% растительного масла и 65% углеводов. А углеводы - это сахар, важность которого в жизнедеятельности человека, а особенно детского и юношеского возраста, не требуют комментариев.

"POPKORN", поступивший в продажу, изготовлен на высокопроизводительном оборудовании по американской технологии. Пользуется большим спросом и, как правило, не залеживается на прилавках.

Дети, которым необходим белок, растительные масла и особенно углеводы, съедают его в неограниченном количестве. Особенно сладкие сорта, пропитанные различными фруктовыми ароматизированными составами.

Система "Экспорт-Импорт-Сервис" готова немедленно со склада Висагинаса поставить "Техасский POPKORN" по оптовым ценам:

	Вес одного пакета, гр.	Кол-во пакетов в 1 упаковке, шт.	Цена 1 пакета в Lt
Соленый попкорн	30	25	0,84
Соленый попкорн	60	15	1,52
Сладкий попкорн	70	25	1,67

Звоните нам: (266) 32774, 33921.

Регистрационный No 663
Выходит с ноября 1989 г.
Индекс 67314.
Офсетная печать. 3 печ.лист.

Набрано, сверстано и отпечатано в цехе оперативной полиграфии ИАЭС.
Тираж 3500 экз. Заказ No2257.
Подписано к печати 12.07.1994.

Адрес редакции: Литва, Висагинас, Седулинос аллея, 18, а/я No 77
Телефоны: редактор 31-714, для объявлений 33-477.
За содержание рекламы ответственность несет рекламодатель.
И.о. редактора Инна НЕГОДА. Фотокорреспондент Владимир Сумовский.